

Studenten aan de TU/e hebben veel mogelijkheden om zich actief te bemoeien met de kwaliteit van het onderwijs en het beleid van de universiteit. Op verschillende plaatsen kun je terecht met klachten en ideeën over hoe bepaalde zaken beter zouden kunnen.

Hiernaast vind je een schema van de universitaire bestuursstructuur. Op de volgende pagina wordt nader ingegaan op de organisatie van de universiteit en de plaatsen waar studenten invloed kunnen uitoefenen op het beleid. **Z.O.Z.**

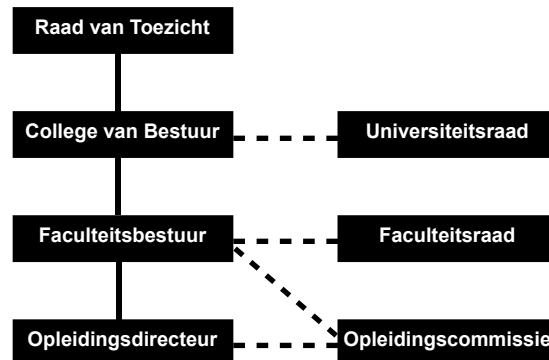

## Over de vereniging PF

*De PF is een vereniging van studenten die zich inzetten voor een goede en leuke universiteit met als invalshoek onderwijs en studentenzaken. De PF heeft een fractie in de Universiteitsraad, maar de PF is meer dan alleen een fractie. Hieronder wordt een beeld gegeven van de vereniging PF.*

### Over Focus

Dit is een speciale uitgave ter gelegenheid van de Intro 2005. Het doel is (aankomende) studenten te informeren over de PF en studenteninspraak in het algemeen op de TU/e.

De maandelijkse Focus bevat normaal gesproken informatie over actuele zaken in het beleid van de TU/e. Daarbij wordt ook duidelijk gemaakt wat de standpunten van de PF zijn en welke activiteiten de PF binnen en buiten de Universiteitsraad onderneemt.

### Digitale Focus

Je kunt je abonneren op de digitale Focus via de website van de PF. Je krijgt deze dan iedere maand per e-mail.

### Eindredactie Focus

Femke Markhorst

### PF-kamer

Traverse 0.21  
Postbus 513  
5600 MB Eindhoven  
Tel: 040-247 4221  
E-mail: PF@tue.nl

De PF wil vanuit haar visie en idealen een actieve en constructieve bijdrage leveren aan het TU/e-beleid. De fractie doet méér dan alleen het controleren van plannen van het College van Bestuur. In plaats van een afwachtende houding aan te nemen, brengt de PF vaak eigen plannen naar voren.

De PF heeft wekelijks een open overleg waar actuele onderwerpen worden besproken, het **PF-overleg**. Geregeld worden werkgroepen gestart om actuele onderwerpen uit te diepen. Die **PF-werkgroepen** voeren daarvoor gesprekken met bij dat onderwerp betrokken studenten, medewerkers en bestuurders. Ook worden er speciale **discussiebijeenkomsten** georganiseerd.

De resultaten van de werkgroepen worden vastgelegd in **PF-notities** die breed verspreid worden. De meest recente notities gingen over Major-Minor en over de kwaliteit van het onderwijs.

Om studenten en medewerkers zo goed mogelijk te informeren brengt de fractie een maandelijkse nieuwsbrief uit, de Focus, waarin ze haar visie geeft op actuele onderwerpen die spelen in de Universiteitsraad. Deze informatie kan studenten en medewerkers helpen bij het vormen van een mening over het TU/e-beleid. Op **www.tue.nl/PF** is ook veel informatie te vinden. Daar kun je je ook abonneren op een digitale versie van de Focus.

De PF overlegt uiteraard regelmatig met andere actieve studenten, onder meer via het overleg van de Universiteitsraad en de faculteitsraden (FRUR) en via het overleg van de overkoepelende studentenorganisaties voor studie-, sport-, cultuur- en gezelligheidsverenigingen (Koepel-overleg). Samen met Studium Generale, Groep-één en de Federatie Eindhovense Studieverenigingen organiseert de PF een paar keer per jaar een **Onderwijscafé**.

De PF is aangesloten bij het **Landelijk Overleg van Fracties** (LOF). Het LOF werkt nauw samen met de Landelijke Studenten Vakbond (LSVb).

### Jouw inbreng is welkom!

Om onze werkgroepen te bemensen zijn we altijd op zoek naar studenten. Natuurlijk kun je ook bij ons terecht als je zelf een idee voor een nieuw initiatief hebt of geïnteresseerd bent in de universitaire medezeggenschap. Of kom gewoon vrijblijvend een keertje meedenken bij het PF-overleg, iedere dinsdag tussen 12:30 en 13:30 in zaal 3 van het gebouw Traverse.

### Blijf op de hoogte!

Abonneer je via [www.tue.nl/PF](http://www.tue.nl/PF) op de digitale nieuwsbrief van de PF. Je ontvangt dan maandelijks nieuws over ontwikkelingen in het TU/e-beleid.

# Bestuur en studenten inspraak van de TU/e

## Universiteitsbreed

Het **College van Bestuur** (CvB) is het hoogste bestuursorgaan van de TU/e. Het CvB bestaat uit de voorzitter van het CvB (Amandus Lundqvist), de Rector Magnificus (Hans van Duijn) en een derde lid (Hans Amman). Zij worden bijgestaan door de Secretaris van de Universiteit (Harry Roumen).

Het CvB legt verantwoording af aan de **Raad van Toezicht** (RvT). De leden van de RvT worden benoemd door het Ministerie van OCW. Philips-topman Gerard Kleisterlee is de voorzitter van onze RvT.

De **Universiteitsraad** (UR) is hét medezeggenschapsorgaan op universitair niveau. Het CvB overlegt maandelijks met de raad. De UR kan het CvB gevraagd en ongevraagd adviseren over het universitaire beleid. Voor bepaalde zaken moet het CvB vooraf instemming van de UR krijgen. De UR bestaat uit 9 personeelsleden en 9 studentleden. De leden worden democratisch gekozen. Voor de studenten worden er jaarlijks verkiezingen gehouden waarbij jij je stem uit kunt brengen op een van de kandidaten. Er zijn twee ongeveer even grote studentenfracties in de UR, Groep-één en PF, met verschillende invalshoeken en een verschillende werkwijze. De PF is echter meer dan alleen een fractie. De vereniging PF biedt studenten ook buiten de UR de mogelijkheid om zich actief bezig te houden met het TU/e-beleid. Zo kun je bij het wekelijkse PF-overleg meepraten over wat er speelt op de TU/e en kun je in PF-werkgroepen actuele onderwerpen uitdiepen.

Verder is er op universitair niveau het **Studenten Advies Orgaan** (SAO). Het SAO adviseert de Rector over onderwijs en studentenzaken. In dit orgaan zit van iedere opleiding één student.

## Faculteit

Jouw opleiding valt onder een van de negen faculteiten van de TU/e. Aan het hoofd van een faculteit staat het **faculteitsbestuur** (FB) onder leiding van de decaan. Het CvB overlegt regelmatig met alle decanen (het Bestuurlijk Overleg). Naast de decaan maakt ook de directeur bedrijfsvoering deel uit van het FB. Die is er voor de financiën, personeelszaken, gebouwen en andere praktische zaken. Het derde lid van het FB houdt zich over het algemeen specifiek bezig met het onderzoek van de faculteit (portefeuillehouder onderzoek). De decaan heeft meestal het onderwijsbeleid in zijn portefeuille. Ieder FB heeft een student die de vergaderingen bijwoont en de stem van de studenten daar kan laten horen. Die student is de **studentadviseur** van het FB (soms ook wel adviserend studentlid genoemd).

De **faculteitsraad** (FR) is hét medezeggenschapsorgaan op facultair niveau. De FR bestaat uit 5 studentleden en 5 personeelsleden. Tegelijkertijd met de verkiezingen voor de UR kun je ook je stem uitbrengen op een van de kandidaten voor de FR van jouw faculteit. De FR overlegt regelmatig met het FB en kan het FB gevraagd of ongevraagd adviseren over het onderwijs, onderzoek en beheer van de faculteit. Voor bepaalde zaken heeft het FB bovendien vooraf goedkeuring nodig van de faculteitsraad.

## Opleiding

Iedere opleiding heeft een **opleidingsdirecteur**. Hij/zij zorgt voor de vormgeving en de coördinatie van de opleiding. Hij legt verantwoording af aan het faculteitsbestuur.

De **opleidingscommissie** (OC) is een belangrijk inspraakorgaan voor het onderwijs. Voor iedere opleiding is er een OC die voor de helft uit studenten en voor de andere helft uit docenten bestaat. De OC adviseert het FB en/of de opleidingsdirecteur over het onderwijs.

Bij iedere opleiding zijn er ook buiten de OC een groot aantal studenten te vinden die zich inzetten voor de kwaliteit van het onderwijs. Eerstejaars studenten doen dat vaak in een eerstejaarsoverleg (ook wel P-raad of eerstejaarsraad genoemd). Je vertolkt dan, samen met een aantal medestudenten, de mening van jouw jaargenoten richting docenten, zodat zij in staat zijn om hun onderwijs en tentamens verder te verbeteren.

Zulke jaarraden worden vaak georganiseerd door een van de **studieverenigingen**. De meeste studieverenigingen hebben een bestuurslid dat zich specifiek met onderwijs bezighoudt, de **commissaris onderwijs**. Hij/zij kan je vertellen waar je terecht kunt met klachten en ideeën over het onderwijs en waar je actief kunt worden op onderwijsgebied. Bij sommige opleidingen is er naast de studievereniging nog een studenten-organisatie die zich specifiek met onderwijs en studenteninspraak bezighoudt (zoals het StudentenBuro bij Elektrotechniek of de Studenten Onderwijs Organisatie (STOOR) bij Natuurkunde).

Bij een aantal faculteiten wordt een overkoepelend studentenoverleg georganiseerd, waar studenten uit de FR, studenten uit de OC, de commissaris onderwijs van de studievereniging, de studentadviseur van het FB en andere geïnteresseerden informatie uitwisselen en samenwerken.

## Tot slot

Maak gebruik van je recht om tijdens de jaarlijkse verkiezingen je stem uit te brengen voor FR en UR. Hoe meer studenten stemmen hoe sterker de raadsleden staan en hoe beter zij jouw belangen kunnen behartigen. En als je klachten hebt over je onderwijs of voorzieningen op de TU/e blijf daar dan niet mee rondlopen, maar laat weten wat je dwarszit! Wie weet er immers beter wat studenten wel en niet willen dan de studenten zelf?

Het beste aanspreekpunt is in veel gevallen de commissaris onderwijs van jouw studievereniging. Daar kun je ook terecht met vragen over de studenteninspraak bij jouw opleiding en faculteit. Met vragen over of kritiek op het beleid van de universiteit kun je uiteraard ook terecht bij de PF ([PF@tue.nl](mailto:PF@tue.nl)).



Kandidaten Universiteitsraadverkiezingen 2004 van de Fractie PF